BULLETIN D'INFORMATION MUNICIPAL DE NOYAREY

Poly'mag

NUMÉRO 38 / 3E TRIMESTRE 2019

FIBRE OPTIQUE
LES ÉTAPES DU DÉPLOIEMENT

LA SOUSCRIPTION POUR LA RÉNOVATION DE L'ÉGLISE EST LANCÉE !

Noyarey

ZOOM

15/06

Les Mamans de l'année

Le 15 juin, la mairie a fait honneur aux mamans de l'année. Elles se sont vues remettre un cadeau (bon d'achat pour les Thermes du Sultan à Saint-Egrève) autour d'un pot d'accueil pour ces nouveaux bébés nucérétains.

21/06

La fête des écoles

Les conditions météo n'étant pas au rendez-vous, la fête des écoles s'est déroulée dans la salle Poly'sons. Pour le plus grand bonheur des parents, les enfants ont offert de jolis chants.

07/09

Forum des Associations

Le forum s'est déroulé le samedi 7 septembre de 10h à 12h.
Il a regroupé une trentaine d'association dont une association de Sassenage (Tennis de table).
La matinée s'est terminée par le verre de l'amitié.

été 2019

Job Vacances

Pour cette nouvelle édition, le dispositif "Job Vacances" s'est déroulé sur 3 périodes (juillet et août) durant lesquelles 9 jeunes ont pu avoir une première expérience du monde du travail, signer leur premier contrat de travail et avoir leur premier salaire.
Remise des chèques pour le dernier groupe en présence de Bénédicte Guillaumin (Conseillère Municipale) et Nadine Eymery (Directrice Générale des Services).

12/10

Soirée Cabaret à Poly'sons

Proposée par le comité des fêtes, avec en première partie Kévin Micoud et son spectacle de mentaliste et en deuxième partie le duo Cabaretto (Marie Labbe et François Provenzano).

SOMMAIRE

04 DOSSIER

05-09 QUOTIDIEN

10 J'AIME MA PLANÈTE

11-14 ASSOCIATIONS

15 PRATIQUE

16 AGENDA

Poly'mag

Bulletin trimestriel d'information
de la commune de Noyarey
Mairie, 75 rue du Maupas - 38360 Noyarey
Tél. : 04 76 53 82 01 - Fax : 04 76 53 89 97
Courriel : accueil@noyarey.fr - www.noyarey.fr

Directeur de la publication : Denis Roux
Rédacteur en chef : Abdel Aïche
Rédacteurs de ce numéro : Sandrine Scolari, Jean-Marie Camacho avec la participation active des associations, des services de la mairie et des élus
Comité de relecture : Jean-Marie Camacho, Bénédicte Guillaumin, Gisèle Frier et Sandrine Scolari
Crédits photos : Bénédicte Guillaumin, les associations, les élus et les services de la mairie I
Création & réalisation : Société2filles
Imprimé sur papier PEFC avec des encres végétales par l'Imprimerie Coquand, Fontaine.
Edité à 1100 exemplaires. Distribué dans tous les foyers nucérétains et disponible en mairie.
Distribution Saubin Patrick
Retrouvez la version numérique sur **www.noyarey.fr**

ÉDITO

Depuis plus de 10 ans ma priorité avec l'ensemble de mon équipe est de tout faire pour qu'une vie de village soit maintenue sur notre commune, le nouveau centre village est au cœur de cet objectif. Après les différentes phases d'études et de concertations nous sommes aujourd'hui entrés dans la phase de travaux de ce projet porté par KP Promotion, et voulu par ma majorité. Je ne reviendrai pas sur les différentes raisons qui font que ce projet est essentiel pour l'avenir de notre commune, mais j'entends que certaines questions se posent, il est donc normal que j'y réponde.

Tout d'abord, sur son emplacement, il avait alors été envisagé autour de la place Victor JAT, mais la configuration du lieu et sa localisation ne permettait pas d'atteindre l'objectif primordial de maintien et de revitalisation du commerce de proximité dans notre commune. Ensuite, au-delà des études réalisées il y a plusieurs années, il apparait évident pour tout le monde que le centre névralgique de la commune s'est progressivement étendu entre le secteur de la Mairie et le square Charles Ferrère au pôle culturel et éducatif autour des écoles et de la salle polyvalente. C'est donc pour répondre à cet enjeu de centralité que nous avons choisi en concertation cet emplacement. Les principes de base du développement territorial et le bon sens nous imposent de placer ce nouveau lieu de vie à proximité des axes centraux de notre commune. Ce qui est très précisément le cas car il se situe entre la rue du Maupas et l'ex départementale 1532.

Le prix de cession pour cet aménagement, qui contiendra des commerces, des logements, un parking souterrain et une place destinée au public, a été validé par le service France-Domaines, autorité indépendante rattachée au ministère des Finances. Pour cette cession, nous avons dû déclasser le square Charles Ferrère et fermer le parking pour éviter tout contentieux juridique et assurer la sécurité des personnes lors des travaux.

Comme chaque année au mois de novembre je me rendrai au congrès des maires de France. Cette mission que j'assure pour vous est essentielle. Elle me permet, ainsi qu'aux élus qui m'accompagnent, d'avoir avec nos homologues de toute la France un échange sur les bonnes pratiques, un échange de point de vue et d'idées. Ce congrès nous permet également de rencontrer des acteurs de la vie publique et nous donne la possibilité d'anticiper sur certaines législations. Ce congrès est aussi l'occasion d'avoir accès à certaines innovations nous permettant d'avoir un service public plus efficace.

La phase de Test du nouveau plan de circulation se terminera à la fin du mois de novembre, vous serez invités à une dernière réunion publique toujours sous la forme de groupe de travail. Cela nous permettra ainsi de faire les dernières validations nécessaires et d'arrêter tous ensemble le plan de déplacement pour la commune. La méthode de co-construction de ce plan avec les élus, les habitants, les services de la commune et de la Métropole a fortement impressionné les services de l'État.

Nous avons, avec l'association des Petits Bouts, finalisé le cahier des charges de la future crèche et validé la faisabilité du projet avec les services de l'État.

Le projet de réfection de la toiture de l'église mobilise toute notre énergie, cela a nécessité la recherche d'entreprises capables de réaliser ce type de travaux, la sollicitation du département et de la région pour cofinancer l'opération. Cela a également nécessité de longues démarches administratives que ce soit pour le lancement de la souscription, mais aussi le respect des critères patrimoniaux. Malgré la complexité des démarches, nous lancerons les travaux au début de l'année 2020 au plus tard. Je remercie les services de la commune et les élus pour leur mobilisation autour de ce dossier important.

Les fêtes de fin d'années approchent, j'aurai à cette occasion le plaisir d'aller à votre rencontre lors des différents événements qui se dérouleront sur la commune. Je pourrai ainsi aborder avec vous la finalisation des différents projets de ce mandat. L'édito du Maire étant fait pour vous informer de l'avancée des projets de la commune, je reviendrai vers vous courant novembre, au travers d'une lettre aux habitants, pour vous faire état de ma décision en vue des prochaines échéances électorales.

Je vous souhaite à toutes et tous une bonne lecture de Poly'Mag.

Denis Roux,
Maire de Noyarey

LA FIBRE OPTIQUE À NOYAREY LES ÉTAPES DU DÉPLOIEMENT

Le déploiement de la fibre optique (FTTH) s'effectue en 2 grandes phases :
1. Le déploiement dans les rues appelé déploiement horizontal
2. Le déploiement à l'intérieur des immeubles et pour les **pavillons** appelé déploiement vertical.
Le principe du déploiement en France suit la règle de la mutualisation du réseau vertical.
Ainsi, un seul opérateur déploie cette partie terminale du réseau, mais tous les Fournisseurs d'Accès à Internet (FAI) peuvent commercialiser leurs offres et services à l'abonné final, moyennant la location de la ligne.

LES 4 GRANDES ÉTAPES DU DÉPLOIEMENT DE LA FIBRE

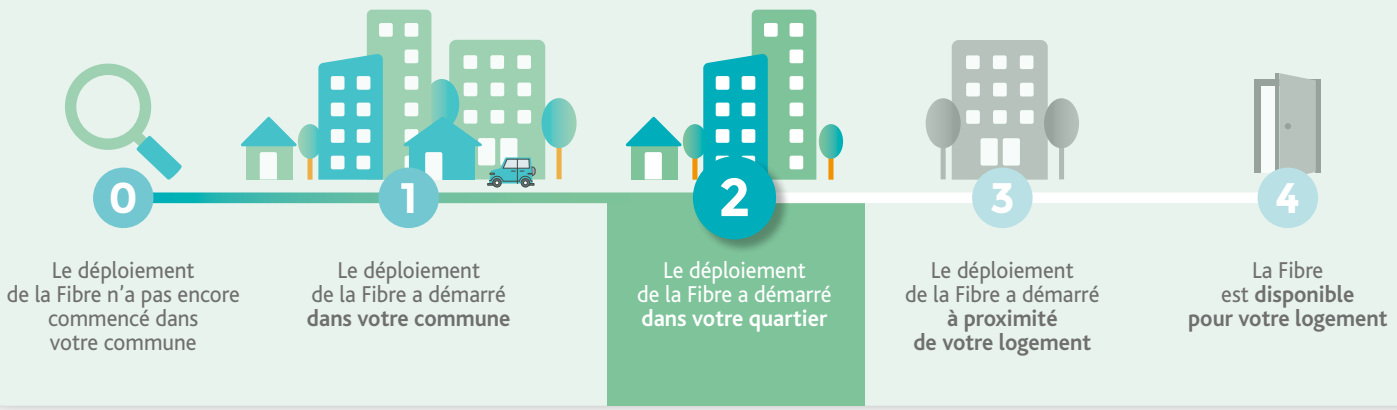

C'est le cas pour NOYAREY

A cette étape, Orange raccorde plusieurs points de mutualisation (PM) au nœud de raccordement optique (NRO). Dès que ces PM sont installés dans la rue, ils sont mis à disposition des opérateurs commerciaux ou Fournisseurs d'Accès à Internet (FAI). A partir de cette mise à disposition, il y a un délai règlementaire de 3 mois pendant lequel aucun logement ne pourra être éligible chez les opérateurs. Ce délai permet à chaque opérateur de venir se raccorder s'il souhaite investir et commercialiser ses offres fibre. Ensuite, la fibre est déployée depuis le Point de Mutualisation vers les habitations, via les équipements existants aériens ou souterrains, jusqu'au Point de Branchement Optique (PBO).

Comment souscrire à la Fibre

1. Dans les boutiques Orange.
2. Par l'intermédiaire d'un vendeur "porte à porte" qui viendra à votre domicile.
3. Par téléphone en composant, depuis votre ligne fixe, le 1014 si vous êtes un particulier ou le 1016 si vous êtes un professionnel.
4. Sur le web en vous rendant sur orange.fr
5. Via le site ou le service client de votre Fournisseurs d'Accès à Internet (FAI) actuel.

Quelles sont les démarches à effectuer pour avoir la Fibre ?

Pour une maison individuelle ou un local professionnel ?

Se renseigner sur l'éligibilité du logement sur https://reseaux.orange.fr/maison/comment-avoir-fibre. Ce sont les mêmes démarches pour un immeuble de moins de 4 logements.

Pour un locataire ?

Demander le raccordement de l'immeuble à son propriétaire, qui interviendra auprès du syndic de copropriété, par lettre recommandée avec accusé de réception.
Tout locataire peut demander à son syndic via son propriétaire d'inscrire l'installation de la Fibre dans l'immeuble à l'ordre du jour de l'assemblée générale.
Le propriétaire ne peut pas s'y opposer sauf motif légitime et sérieux. C'est le décret n°2009-53 du 15 janvier 2009 (JO du 16/01/2009), qui octroie le bénéfice du droit au raccordement à un réseau de fibre optique aux locataires.

OÙ EN EST LE DÉPLOIEMENT DANS NOYAREY

2017

Lancement des études
Plan schéma directeur

2018 > 2020

Déploiement de la fibre dans les rues (PMZ*)

2020 > 2022

Déploiement de la fibre dans les logements

Découvrez où en est le déploiement dans votre quartier, votre rue, en testant votre adresse via le lien https://reseaux.orange.fr/cartes-de-couverture/fibre-optique, puis cliquez dans la carte sur l'icône 🏠.
Les travaux sur Noyarey sont en cours et Orange qui est l'aménageur numérique sur la commune a réalisé plus de 360 raccordements de logements à fin août 2019.

* Point de mutualisation de zone

Pour un copropriétaire ?

Demander à son syndic que le raccordement de l'immeuble ou du lotissement figure à l'ordre du jour de la prochaine assemblée générale des copropriétaires, par lettre recommandée avec accusé de réception.
L'assemblée générale vote le raccordement et choisit l'opérateur pour l'ensemble des logements.
Le syndic signe une convention avec l'opérateur retenu qui ensuite déploie la Fibre dans l'immeuble et/ou dans les maisons en copropriété.

Football

LA MONTÉE DE DEUX ÉQUIPES EN DIVISION SUPÉRIEURE

Rodolphe Kis est arrivé il y a 15 ans, en tant que joueur à Noyarey, après un parcours dans les clubs des quartiers populaires de Grenoble, qu'il considérait trop tournés vers une compétition locale. Pour lui le côté associatif est essentiel, c'est ce qu'il retrouve en arrivant à Noyarey. Il y a trois ans, il devient président du club. Il s'entoure d'une équipe parmi laquelle Julien Hairabedian l'accompagne en tant que vice-président et Xavier Frier, secrétaire général. Le travail mené par les précédentes équipes dirigeantes leur permet de faire évoluer le club sur des bases solides. Les très bons résultats sportifs de ces dernières années sont aussi dus au travail de l'entraineur Farid Zougagh. L'esprit du Noyarey Football Club (NFC) consiste à prendre du plaisir en jouant collectivement. Cela reste pour eux la base de leur engagement même si la compétition a aussi son importance.
Cette année les deux équipes du NFC ont progressé : l'équipe 1 évolue désormais dans le championnat de District 2 (anciennement promotion d'excellence) et l'équipe 2 en championnat de District 4.

L'objectif de la saison prochaine sera l'ouverture d'une école de Foot pour les enfants à partir de 6 ans.
Le club souhaite former les futurs joueurs des équipes seniors et transmettre les savoir-faire au niveau du football mais également les valeurs du club.

Pour célébrer la montée de division des équipes de foot nucérétaines, le maire, Denis ROUX, Pascale Rigault, Première Adjointe au maire de Veurey-Voroize et Aldo Carbonari, Adjoint au Sport et à la vie associative, ont reçus les membres du club pour un verre de l'amitié en Mairie le vendredi 28 juin.

Police municipal
UN NOUVEAU VISAGE

Depuis le départ de Romain YERETZIAN cet été, c'est Thierry CHATERON le nouveau policier municipal. Après avoir débuté sa carrière dans la marine nationale, il a été éducateur sportif durant dix années. Thierry a rejoint ensuite l'administration pénitentiaire pendant 4 ans.
En 2008, il devient policier municipal au sein de différentes communes de la région. Après ses dernières fonctions à Voreppe, il rejoint la mairie de Noyarey en septembre 2019.

Ses missions au sein de la commune sont les suivantes :
- Police de l'environnement et de l'urbanisme,
- Sécurisation des écoles (traversée des enfants),
- Sécurisation des voies de circulation (Plan de Circulation)

Dans la continuité des missions assignées à son prédécesseur, son action sera priorisée sur la sécurité routière avec une vigilance particulièrement accrue autour du respect des limitations de vitesse.

Campagne de mécénat
LA SOUSCRIPTION POUR LA RÉNOVATION DE L'ÉGLISE EST LANCÉE !

Nous vous en parlions dans le dernier numéro de Poly'Mag... !
Ça y est, la souscription pour la rénovation de l'église est ouverte.

Il a fallu s'assurer du cadre législatif et du déroulé des travaux. Plusieurs études et avis patrimoniaux ont en effet souligné, ces dernières semaines, la nécessité de réparer la charpente en même temps que la toiture de l'église : conséquence directe une augmentation du montant des travaux qui atteignent près de 150 000 €.
Des demandes de subventions auprès de l'Etat, de la Région et du Département ont été faites, mais nous avons besoin des contributions des particuliers et des entreprises pour aider la commune à finaliser le financement de cette belle rénovation du patrimoine nucérétain.

COMMENT FAIRE UN DON

Pour lancer cette campagne de mécénat nous faisons appel aux services de la première plateforme de financements participatifs en France, dédiée à la préservation du patrimoine culturel :

DARTAGNANS

Les dons sont à effectuer en ligne par carte bleue (paiement sécurisé) ou par chèque : vous retrouverez toutes les informations sur le projet à la page dédiée pour cette action : **https://dartagnans.fr/fr/projects/renovons-l-eglise-saint-paul-de-noyarey/campaign**

Vos dons pourront être déduits des impôts

Vous pouvez également contacter les services municipaux par téléphone au **04 76 53 82 01** ou par mail : **jb.boulanger@noyarey.fr**

BRÈVES

UNE MÉDIATHÈQUE NUMÉRIQUE MÉTROPOLITAINE

Depuis le 14 septembre, la numothèque de la bibliothèque de Grenoble devient accessible à tous les habitants de la Métropole inscrits dans une bibliothèque du territoire. Il s'agit d'un accès unique via un ordinateur ou une tablette (ou une liseuse pour les livres) à un grand nombre de ressources numériques : livres, films, musique, formation, collections patrimoniales, aide aux devoirs, presse.

Rendez-vous sur
https://numotheque.bm-grenoble.fr

Pour accéder à la numothèque de Grenoble Alpes :

1. S'inscrire dans une bibliothèque de la Métropole ou se rendre dans celle où l'on est déjà inscrit.
2. Récupérer un identifiant et un mot de passe.
3. Se connecter sur **numotheque.lametro.fr,** cliquer sur "mon compte" en haut à droite, rentrer le code d'identification et le mot de passe.
4. Accéder aux plateformes (livres, musique, presse, formation...) par le menu déroulant.

UN NOUVEAU COLUMBARIUM

Pour répondre à la demande croissante, la commune a mis en place après réparation du mur du cimetière, un nouveau columbarium.

ILLUMINATIONS DE NOËL

Les fêtes de fin d'année approchent, les illuminations de Noël apportent au paysage communal la féerie encore nécessaire à nos âmes d'enfants. Pour 2019 le matériel vétuste a été démonté.
En cohérence avec notre volonté d'extinction des lumières sur Noyarey la nuit, seuls quelques pôles seront décorés. De nouveaux motifs fleuriront dans les lieux de grand passage pour votre plus grand plaisir, nous l'espérons.
Bonne fin d'année à tous.

Écoles

DU NOUVEAU DU CÔTÉ DU PÉRISCOLAIRE

Nous souhaitons la bienvenue à Sarah qui vient d'intégrer l'équipe du service Enfance Jeunesse de la commune, au poste de Directrice du Service.
Elle succède à Tatiana Mathieu, partie vivre une nouvelle expérience dans le cadre d'une décharge d'activité de service pour une durée indéterminée. Nous la remercions pour tout ce qu'elle a accompli au sein de ce service et lui souhaitons une belle aventure professionnelle.
Originaire de l'Est de la France, Sarah a commencé son parcours en tant qu'animatrice auprès de jeunes en difficulté dès l'âge de 17 ans. Elle passe son brevet professionnel de la jeunesse, de l'éducation populaire et du sport en 2010. Elle occupe différentes fonctions dans le secteur socio-éducatif et réalise un parcours assez complet dans différents territoires aussi bien urbain que rural. C'est avec enthousiasme qu'elle arrive à Noyarey fin août.
La première mission de Sarah a été d'adapter l'organisation actuelle du service périscolaire avec l'ouverture de la nouvelle classe

de l'école maternelle. Cela l'a contrainte à transférer l'ensemble de l'accueil périscolaire du soir vers l'école élémentaire tout en respectant un espace d'accueil séparé pour les deux écoles.
L'effectif de l'équipe d'animateurs a été de ce fait renforcé afin de maintenir la qualité du service rendu. Les animateurs proposeront tout au long de l'année la découverte de nouvelles activités. Les enfants seront encouragés à faire part de leurs envies en termes d'animations. L'équipe placera l'enfant au centre de sa réflexion pour apporter les réponses nécessaires à leurs besoins afin que chacun trouve du plaisir au sein du service périscolaire.

OUVERTURE D'UNE NOUVELLE CLASSE À L'ÉCOLE MATERNELLE

Sylvie Falque, Emmanuel Carroz, Sandra Trebillac, Charlène Pichon, Karène Came, Martine Vincent et François Mugnier

Grâce à la mobilisation de la mairie, des parents d'élèves et des enseignants, nous avons obtenu l'ouverture de la 4e classe pour le bien-être de nos enfants tant au niveau accueil que scolaire.
Karène Came est la nouvelle enseignante.
Elisabeth dit Babette est partie pour une retraite bien méritée et c'est Charlène Pichon qui la remplace en qualité d'ATSEM.

RENTRÉE SCOLAIRE SEPTEMBRE 2020

Les inscriptions en mairie des enfants entrant à l'école maternelle (enfants nés en 2017 ou les nouveaux arrivants) seront prises en mairie **du 13 au 24 janvier 2020.**
Les parents devront présenter leur livret de famille, un justificatif de domicile, ainsi qu'une carte d'identité.

Nos jumeaux de Merone

LA FÊTE DE SAINT-FRANÇOIS

Dans le cadre du jumelage avec nos amis italiens, les Nucérétains étaient invités à Merone pour célébrer ensemble Saint-François.

Jumeaux français et italiens / Officiels des deux communes / Allocution d'Aldo Carbonari lors de la remise des cadeaux.

Défilé des Bersaglieri.

Départ samedi 5 octobre à 5h pour une trentaine de Nucérétains enthousiastes. Parmi eux Monsieur le Maire, Denis Roux entouré d'Aldo Carbonari, adjoint chargé du sport, de la vie associative, de l'animation, de la culture et du jumelage et de Bénédicte Guillaumin, conseillère déléguée à l'animation.

Le groupe a été accueilli par nos jumeaux dans le local du "proloco" (comité des fêtes) où un magnifique buffet leur a été offert, avec la collaboration de l'ensemble des associations de Merone. Ce fut aussi le moment des retrouvailles entre les familles qui se connaissent depuis le début du jumelage en 2004, mais aussi l'occasion de rencontrer les nouvelles familles qui ont rejoint cette aventure.

En début d'après-midi rendez-vous a été donné pour visiter le centre-ville historique d'Inverigo : commune de Lombardie. La visite s'est poursuivie avec la découverte de la villa de Cagnola, la scalla des Géants et le sanctuaire Sainte-Marie de la Noix. Ce dernier aurait été construit en l'honneur de la vierge qui serait apparue à deux enfants au milieu d'un champ où se trouve un noyer.

Le dîner et la soirée se sont déroulés au sein des familles. Le dimanche a commencé par la traditionnelle messe à l'Église de Saint-François de Merone, suivie à 11h de la réunion entre les élus et les habitants des communes pour évoquer ensemble le futur du jumelage. Le déjeuner a été préparé par le "proloco", avec au menu Risotto à la Milanaise et Brianzolo (salami cuit, lentilles, polenta).

Nos jumeaux Meronesi ont été enchantés des cadeaux offerts par la délégation nucérétaine : une sélection d'œuvres d'artistes de la commune de Noyarey.

Après le repas, le groupe a déambulé dans les rues de Moiana pour la fête de Saint-François avec une visite de la Mostra. C'est une exposition permanente qui explique les origines de Merone et de sa région et présente les personnalités qui ont marqué son histoire. Le départ s'est déroulé en musique avec le défilé des Bersaglieri (équivalent des chasseurs alpins) dans les rues de Merone.

BIENVENUE À NOS JEUNES

LUCA YOUSSEF
né le 2 mars 2019

RAPHAEL BRUN
né le 6 août 2019

Si vous souhaitez nous présenter votre bébé, merci d'envoyer une photo de 1 Mo minimum à collaborateur.maire@noyarey.fr et de préciser que vous autorisez la publication de la photo dans les supports de communication de la ville.

BRÈVES

LA 18E ÉDITION DU SALON DES VINS ET DE LA GASTRONOMIE

L'association les Charpichons organise le salon des vins et de la gastronomie à Noyarey, les **samedi 16 et dimanche 17 novembre.**

Ce sont plus de 40 exposants qui vous attendent sur le parvis, sous le chapiteau et dans la salle Poly'sons. Des producteurs de vins des quatre coins de l'hexagone, d'huitres du bassin d'Arcachon, de charcuterie et de fromages d'auvergne, et aussi des producteurs locaux de volailles, d'escargots, de noix, de thés et encore d'autres gourmandises éveilleront les papilles et donneront de bonnes idées à déguster pour les fêtes ou à offrir pour le plaisir.

Une restauration vous est proposée sur place afin de prolonger le plaisir de la rencontre et des échanges, en famille, entre voisins ou entre amis :

- Samedi midi, restauration rapide proposée par *Pasta Chez Vous* (pâtes accompagnées de plusieurs sauces artisanales réalisées avec des produits frais).
- Dimanche midi avec le repas champêtre à 15 € : réservation conseillée au 06 75 98 59 87.

Horaires d'ouverture : samedi de 10h à 20h et le dimanche de 10h à 17h.

Prix de l'entrée : 4 € avec verre de dégustation offert.

Les bénéfices du salon sont reversés à des associations caritatives s'occupant d'enfants malades ou défavorisés.

BONNE NOUVELLE : LES COURS D'ITALIEN REPRENNENT !

Après le départ pour des motifs professionnels de l'ancienne professeure d'italien, une nouvelle enseignante (une habitante nucérétaine) reprend le flambeau ! Les cours d'italien redémarreront au plus vite, courant novembre, selon la même formule que l'an passé : **2 cours le mercredi soir,** de 17h30 à 19h pour les débutants, puis de 19h à 20h30 pour les niveaux intermédiaires et avancés.

Pour en savoir plus et vous inscrire, contactez l'accueil de la Mairie.

Dans cette rubrique, nous souhaitons vous présenter la dynamique économique au travers d'initiatives entrepreneuriales de professionnels ayant choisi Noyarey pour s'installer.

Initiatives entrepreneuriales

INSTANT MUSICAL ESPACE SYNERGIE

Mylène Javey est Grenobloise. Elle a étudié au conservatoire de Grenoble. Chanteuse professionnelle, elle s'intéresse également au développement personnel et à l'ostéopathie. Elle se forme à la méthode psychocorporelle permettant de mettre de la conscience dans le corps et le mouvement. Cela est essentiel pour les chanteurs et les danseurs et l'a conduit vers l'ostéopathie avec le développement de méthode comme le reiki et le magnétisme pour aboutir à une formation "ostéopathie fluidique".

Cette dernière s'appuie sur la méthode Poyet, une méthode d'ostéopathie douce qui cherche à rétablir du mouvement (pas de craquement ou de choc pour le corps). Elle est également formée au "reboutement cutané" qui permet de travailler autour des blocages corporels.

Mylène a créé "Espace Synergie" afin de travailler avec les professionnels du chant et de la danse auprès d'un public diversifié. En lien avec son activité, Mylène a créé une association nucérétaine : "Instant Musical". Elle lui permet de transmettre ses connaissances sur le corps et sur la voix. L'association a pour objectif de faire découvrir à travers les chants classiques, la découverte de son corps.

Pour découvrir l'activité d'Instant Musical - Espace Synergie : rendez-vous sur le site internet de la structure :
Tél. 06 13 02 03 97
instant-musical.e-monsite.com
instant.musical@gmail.com

Commerçants, artisans, entrepreneurs de Noyarey, contactez-nous pour parler de votre activité : accueil@noyarey.fr

Culture

EMOTHÉA : UN THÉÂTRE COOPÉRATIF ET BIENVEILLANT

A la suite de ses études d'histoire, Isabelle Augueres réussit le concours de professorat des écoles. Après un court passage dans le Nord-Isère, elle revient à Grenoble où elle exerce des fonctions de directrice et d'enseignante. Elle est maintenant remplaçante dans les écoles primaires de l'agglomération grenobloise où elle sème sa pédagogie positive et coopérative.

Sur le plan associatif, Isabelle a fait de l'animation en centre de loisirs auprès d'enfants à Saint-Martin d'Hères. Par la suite, elle participe à diverses activités théâtrales (comme l'improvisation et le clown) notamment à La Cité à Sassenage où elle développe ses compétences. Progressivement, son envie de créer quelque chose qui lui ressemble émerge.

L'aventure Emothéa commence par de simples soirées de découverte impro et d'après-midis de jeux théâtraux et coopératifs parents-enfants au début avec la plateforme OVS (onvasortir) qui ont eu beaucoup de succès. Le développement de l'association vient ensuite naturellement autour d'un petit noyau de personnes motivées. Elles ont pu créer le premier festival émotionnel dans lequel elles ont présenté des spectacles variés et originaux pour tous publics fin août 2019.

EMOTHEA est une association dont le but est de faire découvrir l'expression théâtrale à travers les émotions afin d'améliorer la connaissance et la compréhension de soi et des autres, et de permettre la coopération entre les personnes de tous âges. Une activité qui mêle théâtre et développement personnel.

Un samedi par mois, l'association met en place des soirées d'impros thématiques (les prochaines sont le **16 novembre** et le **14 décembre**), mais aussi le 1er samedi des vacances scolaires des jeux théâtraux et coopératifs parents-enfants. De plus, vous pouvez contacter l'association pour organiser à votre domicile de l'impro théâtrale lors d'événements familiaux et conviviaux, ainsi que des spectacles.

Pour découvrir l 'association, rendez-vous sur le site Internet :
emothea38.wixsite.com/association-theatre

Pour contacter l'association, son mail :
emothea38@gmail.com

EN ROUTE POUR LA TRANSITION ÉNERGÉTIQUE ET CLIMATIQUE

Dans le cadre du plan Air Energie Climat, la Métropole s'est fixée de nouveaux objectifs ambitieux pour la période 2020-2030

Objectifs 2020-2030

(Pourcentages par rapport à 2005 - date du premier plan climat de la métropole grenobloise)

GES	Consommation d'énergie/ habitant	PM10 (PARTICULES FINES)	NOx (OXYDES D'AZOTE)	Énergies renouvelables
- 35% en 2020 (- 50% en 2030)	- 30% en 2020 (- 40% en 2030)	- 40% en 2020	- 65% en 2020	+ 20% en 2020 (+ 30% en 2030) de la part des énergies renouvelables produites localement

POUR ATTEINDRE CES OBJECTIFS LA METRO NOUS DONNE LES MOYENS D'AGIR ET MET À DISPOSITION DES PARTICULIERS UN CERTAIN NOMBRE DE DISPOSITIFS :

mur!mur 2 CAMPAGNE ISOLATION

Isoler votre maison, réaliser des économies d'énergie et améliorer votre confort

Conseils personnalisés, programmes de travaux sur mesure, plan de financement, liste d'artisans de confiance... etc.

→ **Plus d'info sur**
www.lametro.fr/856-j-habite-en-maison- individuelle.htm

MÉTROSOLEIL

Votre toit est-il propice à l'installation de panneaux solaires ?

Pour le savoir, Grenoble-Alpes Métropole met à votre disposition MétroSoleil, un outil permettant d'identifier le potentiel solaire de votre toit et de vous indiquer l'intérêt financier d'un projet de production solaire photovoltaïque ou thermique.
Une première étude montre que 1 200 toitures de la commune de Noyarey sont très bien exposées pour accueillir du solaire et pourraient produire l'équivalent de la consommation de 9 500 foyers.

→ **Plus d'info sur**
www.lametro.fr/714-je-souhaite-connaitre-le-potentiel-solaire-de-ma-toiture.htm

AMÉLIORONS LA QUALITÉ DE L'AIR — LA PRIME AIR BOIS

Pour renouveler votre appareil de chauffage bois

Même utilisés rarement, les appareils de chauffage au bois peu performants participent à la pollution de l'air par les particules fines (jusqu'à 75 % des émissions en période de grand froid) et peuvent être à l'origine des pics de pollution. Ils sont également peu efficaces (le rendement d'un foyer ouvert ne dépasse pas 10% ! le rendement d'un foyer fermé ancien est inférieur à 50% ...)
Afin d'améliorer la qualité de l'air de notre région et de limiter l'exposition de la population à la pollution, Grenoble-Alpes Métropole lance la Prime Air Bois, destinée à vous aider à renouveler votre appareil de chauffage individuel au bois non performant. (Tous les appareils datant d'avant 2002 et toutes les cheminées ouvertes sont considérés comme non performants et peuvent donc être remplacés.)

→ **Plus d'info sur**
www.lametro.fr/281-la-prime-air-bois.htm
ou www.alec-grenoble.org/TPL_CODE/TPL_ACTUALITE/PAR_TPL_IDENTIFIANT/2197/5101-actualites.htm

L'ANVB (Association Nucérétaine de Volley-Ball)

RESPECT, SOLIDARITÉ ET CONVIVIALITÉ

Une nouvelle année sportive se présente sous les meilleurs hospices.

Nous avons eu quelques départs en juin 2019, ils ont été largement compensés par de nouveaux arrivants recrutés lors du forum des associations de Noyarey et de Veurey. Pour la première fois, nous avions un stand au forum de Veurey. Nous avons été très bien accueillis et avons découvert de nouveaux volleyeurs.

Cette année, nous maintenons deux équipes en compétition FSGT, une en poule C et une en poule D. Le niveau des poules est de plus en plus élevé et nous allons donner le meilleur de nous-mêmes pour nous maintenir, voire monter, ceci dans le respect des valeurs que défend notre club depuis de nombreuses années : respect, solidarité et convivialité.

Le samedi 7 décembre, nous organiserons notre désormais célèbre **NUIT DU VOLLEY** où nous offrirons à tous les participants notre traditionnelle soupe à l'oignon à l'issue des poules de classements vers minuit.

Il n'est pas trop tard pour rejoindre le club et vous pouvez venir nous rencontrer ou directement faire une séance d'essai le mercredi à 20h ou le vendredi à 20h30.

Sportivement, Le bureau

APJNV

C'EST REPARTI !

Nouvelle année, nouveau directeur : un GRAND MERCI à Tatiana Mathieu et bienvenue à Laurent Saunier dans ses nouvelles fonctions.

Cet été les jeunes ont pu découvrir un nouveau panel d'activités. Lors du séjour en bord de mer à Palavas-les-Flots, ils ont découvert la planche à voile et la pirogue. Laurent avait concocté un programme d'activités pour juillet et août avec des classiques - battlefield, accrobranche, canyoning - ainsi que de nouvelles activités : Koésio, sorte de fort boyard en équipe, paddle et wakeboard !

La salle des jeunes est ouverte depuis le mercredi 18 septembre pour répondre aux demandes des familles et des jeunes. Entre deux parties de baby-foot et de ping pong, les jeunes peuvent échanger avec Laurent sur les activités des prochaines vacances. Vous pourrez d'ailleurs découvrir prochainement le programme des vacances d'Automne avec en prévision, une soirée Laser Game/Pizza, Badminton/Volley et Crêpes Party, Mini Z et bien d'autres.

Pour répondre au mieux aux demandes des jeunes en cohérence avec les besoins des familles, nous diffuserons prochainement un questionnaire à nos adhérents, si vous n'êtes pas encore adhérents, n'hésitez pas à nous demander le lien pour répondre à celui-ci.

Pour tout renseignement, vous pouvez nous contacter à :
apjnv@noyarey.fr
ou rencontrer Laurent les mercredis et vendredis de 14h à 18h à la Maison des Associations.

AVIS DE RECHERCHE

Nous recherchons **un(e) animateur (trice) BAFA** pour les vacances scolaires 2019-2020, envoyez CV et lettre de motivation aux coordonnées ci-dessus.

Noyarey Figurines Maquettes 38

QUE DE TALENTS !

18 adhérents, dont un nouvel arrivant depuis début septembre. Certains d'entre eux ont été récompensés sur les salons auxquels nous avons participés.

Lors du déplacement à l'exposition de Lugdunum sur Lyon (69), Thomas a remporté une médaille de bronze en figurine et Mathieu une médaille d'argent en junior.

En juin pour notre déplacement à Eyzin-Pinet (38) Mathieu a également gagné une médaille d'or sur le concours du salon. Que de talents dans notre association !

Le club s'est déplacé cette année à Mons (Belgique), c'est une première pour NFM 38 de traverser la frontière, une très belle exposition de plus de 6000 m² avec de belles nouvelles rencontres.

L'association prépare actuellement son 3e salon du modélisme qui se déroulera à l'espace Charles de Gaulle **les 18 et 19 avril 2020.** Nous avons déjà une quarantaine d'exposants sur un peu plus 300 mètres linéaire de table ! De belles choses en perspective.

→ **Les dates à réserver :**
- **Samedi 21 mars -** Soirée "Fêtons la Saint-Patrick"
- **18 et 19 avril -** Exposition Salon Modélisme NFM 38.

75 rue du Maupas, 38360 Noyarey
nfm38360@gmail.com / https://www.facebook.com/nfm38

RAPPEL DES SÉANCES CLUB

- Les mardi et jeudi soir : 20h15/23h.
- Les mardi et mercredi après-midi : 14h/17h30.
- Les samedis : 14h/19h.

GV Noyarey

NOUVELLE SAISON, NOUVELLES ACTIVITÉS

L'année 2019-2020 sera bien différente de celle qui s'est écoulée.

Lors du forum des associations, les premières inscriptions ont été enregistrées. Une quarantaine de personnes est venue se renseigner et s'inscrire. Anciens et nouveaux adhérents ont pris connaissance des nouveautés :

- Changement d'horaire pour les **cours de gymnastique** du mardi matin qui commenceront à 9h pour le premier et 10h15 pour le second.
- Pas de changement pour les autres séances de gymnastique (espace Charles de Gaulle) : le jeudi de 18h30 à 19h30.
- **Pilates** dans la Salle Grand Veymont, Maison des Associations : Lundi 17h-18h / Mercredi 10h30-11h30 et 11h30-12h30 / Jeudi 20h-21h.

Cette année, le bureau a décidé de proposer des activités nouvelles : le yoga et le Qi Gong. Des animatrices spécialistes de ces activités nous ont rejoints et permettent de proposer 2 séances hebdomadaires :

- **Yoga** dans la Salle Grand Veymont, Maison des Associations : Mercredi 18h-19h15 / Vendredi 8h45-10h.
- **Qi Gong** dans la Salle Grand Veymont, Maison des Associations : Lundi 18h15-19h30 / Vendredi 10h-11h15.

Les séances ont déjà commencé mais si vous êtes intéressés par une activité n'hésitez pas à venir nous rencontrer, soit au gymnase, soit Salle Grand Veymont. Nous ne manquerons pas de vous renseigner.
Nos associations perdurent grâce aux bénévoles qui prennent sur leur temps pour assurer leur fonctionnement. Or ces bénévoles sont souvent les mêmes. Il nous serait très agréable de pouvoir compter sur des membres nouveaux qui apporteraient alors leur dynamisme pour nous aider à diverses tâches.

Pour nous rejoindre : contactez notre présidente Sylvie Mignardot, ou les membres du bureau.
Et poursuivons dans la bonne humeur ces activités qui font parfois un peu souffrir mais qui sont tellement bénéfiques pour notre santé.

Les Jardins de l'Eyrard

LE JARDIN OÙ L'ON JARDINE*

Aujourd'hui, l'association "Les Jardins de l'Eyrard" est heureuse de récolter les fruits de ses semailles de printemps : tomates, fraises, salades, courgettes, betteraves et surtout du lien, des échanges et de beaux moments de partage.
Pour fêter l'été et nos premières récoltes, nous avons organisé le 28 juin notre **1er repas partagé.** Ce fut l'occasion de mieux se connaitre, de profiter d'un moment convivial avec les membres de l'association, les personnes qui nous ont aidés dans nos démarches et des élus et des personnels de la mairie.
A la rentrée, nous avons participé à notre **1er forum des associations** et ce fut l'occasion de rencontrer de futurs adhérents et de mettre en jeu un panier de nos récoltes.
Maintenant, nous préparons les actions à venir qui pourraient intéresser un plus grand nombre de Nucérétains.

*Dixit E, 9 ans.

La Coccinelle et Le Mûrier

NOUVEAU BUREAU

L'assemblée générale de l'association La Coccinelle et Le Mûrier s'est déroulée le 16 septembre dernier.

A cette occasion, le nouveau bureau a été élu : Marie Ange NETO (Trésorière) ; Océane YERETZIAN (Secrétaire) ; Christelle BOUVIER (Présidente Adjointe) ; Cécile LIMA (Présidente).
L'association La Coccinelle et Le Mûrier organise différents événements tout au long de l'année ayant pour objectifs d'aider à financer différents projets scolaires (pour les écoles maternelle et élémentaire).
Pour l'année scolaire 2019-2020, l'association organisera notamment des événements pour Halloween, le marché de Noël, l'encadrement de la descente aux flambeaux, le goûter du Carnaval, la chasse aux œufs.
L'association La Coccinelle et Le Mûrier souhaite une bonne année scolaire à tous les élèves.

Le Comité des Fêtes

CONCERTS DE NOËL

Le comité des fêtes vous attend nombreux aux concerts de Noël qui seront donnés les samedi 21 décembre à 17h et dimanche 22 décembre à 15h, salle Poly'Sons, l'église étant toujours indisponible.

Le chœur "Lyriquement vôtre" sera entouré de Patrice BERGER, baryton international et Virginie BESSON soprane. Nous aurons le plaisir de vous faire découvrir les ballets du conservatoire de la danse de Grenoble. Au piano A. Mauduit, aux violons J.M. DANET et P. LEROUX, à la clarinette Cl. DEROIN, et à la percussion L. LAVENAS.

Vous pourrez entendre des airs de G. VERDI, Ch. GOUNOD, W. MOZART, J. MASSENET... et bien entendu les incontournables chants de Noël.

SAMEDI 25 JANVIER

SALLE POLY'SONS

Une comédie tout public, intitulée "Mon ordinateur est une femme" par la Compagnie des Lyres.

Tarif : 15 € - gratuit pour les moins de 12 ans.

Renseignements et réservations :
Annie 04 76 53 84 45 / 06 30 48 82 36 ou anniehenry@free.fr

Tennis Club Noyarey-Veurey

LE TENNIS CLUB A FAIT SA RENTRÉE !

VOICI LES DATES IMPORTANTES DE CE DÉBUT D'ANNÉE SPORTIVE :

- **Le "tournoi salade" le 5 octobre,** suivi d'un repas. Le tout dans une ambiance conviviale et festive !
- **L'AG du club le 18 octobre** au club house du Tennis à Veurey.

Nous pouvons d'ores et déjà dresser un premier bilan positif de cette rentrée avec notamment **une trentaine d'enfants inscrits à l'école de tennis.**

Nous avons également l'intention de créer un second cours adulte à partir de début 2020.

Si vous êtes intéressés, n'hésitez pas à nous contacter par mail :
tcnoyareyveurey@gmail.com
ou via Facebook @tcnoyareyveurey

Nous souhaitons à tous nos adhérents une très bonne année tennistique !

Nuxeretefutsal 38

UNE ÉQUIPE U17

Le club de futsal de Noyarey accueille pour la première de son existence une catégorie U17. Une dizaine de nouveaux licenciés qui viennent découvrir et pratiquer le football en salle tous les vendredis.

Au sein du Nuxeretefutsal 38, tout est réuni pour permettre à l'association de franchir un cap, 12 ans après sa naissance. Avec plus de 20 licenciés adultes engagés dans différentes compétitions organisées par le District de l'Isère de football, il était temps de préparer l'avenir. Une dizaine de joueurs âgés de 15, 16 et 17 ans profite chaque semaine d'un créneau dans le gymnase de la commune. Le NFS 38 a décidé de se lancer dans l'aventure et permettre à ces jeunes de découvrir la pratique, prendre du plaisir, créer un groupe de copains pour enfin aller se confronter à d'autres équipes du département.

Dans une ambiance chaleureuse, sportive et conviviale, le groupe s'entraîne chaque vendredi entre 18h30 et 20h30. Les joueurs sont encadrés par un éducateur diplômé. **Si vous êtes âgés de 15 à 17 ans, venez découvrir le futsal avec le NFS 38.** Sans oublier de venir encourager nos équipes seniors qui évoluent à domicile le samedi sur le parquet de l'Espace Charles de Gaulle.

Pour plus d'informations, vous pouvez contacter :
Le président du NFS 38
Loïc Feltrin au 06 58 11 35 26
L'éducateur du NFS 38
David Pailhes au 06 45 42 43 45

Noyarey Aventure

CALENDRIER 2020

Le calendrier 2020 des courses hors stade est désormais figé. Les 2 courses de Noyarey y figurent :

• La 8e édition du trail de Noyarey aura lieu le dimanche 12 avril 2020 avec, selon les nouvelles classifications de la fédération, un trail XXS qui fera entre 10 et 12 km avec 700 m de dénivelé positif environ, et un trail XS qui fera entre 21 et 24 km avec environ 1600 m de dénivelé positif. Autre nouveauté cette année, et grande première à Noyarey, nous ferons le même jour une marche nordique sur un parcours qui fera environ 10 km.

• La 30e édition de la Montée d'Ezy aura lieu le samedi 9 mai en nocturne cette année encore, mais sans la neige on espère.

Vous pouvez d'ores et déjà bloquer ces dates dans vos calendriers que vous voulez courir, marcher ou nous aider.

N'HÉSITEZ PAS À AIMER ET À SUIVRE LES PAGES FACEBOOK DE CES 2 ÉVÉNEMENTS :
www.facebook.com/Trail.Noyarey - www.facebook.com/LaMontee.Ezy

Pour plus d'informations, vous pouvez nous contacter sur noyarey.aventure38@gmail.com

Le Relais Paroissial

POURQUOI LA POSE DU COQ SUR LE CLOCHER DES ÉGLISES ?

Le coq sur le clocher des églises est le symbole de courage, vigilance, vitalité. Symbole pour l'homme qui doit veiller, éveiller, réveiller son corps et son cœur. Symbole de la nation et du sport. Il est l'honneur de notre pays porté sur le maillot des bleus. Il annonce la lumière du jour. Il indique le sens du vent, dans quel sens va la société, dans quel sens va le vent de la vie. Les trois mots de "Liberté, Egalité, Fraternité" sont-ils toujours dans le vent ?
Quand nous regardons le coq, nous pensons qu'il appelle chacun à garder, dans son cœur, une petite place pour Dieu, ou, du moins pour la réflexion, afin que, dans les grands moments de la vie : naissance, enfance, mariage et décès, nous sachions nous rappeler, à l'ombre du clocher, que la vie a un sens et qu'elle vaut la peine d'être vécue avec courage, paix, joie et fraternité.

Inscriptions
Aumônerie collégiens :
• SASSENAGE / Roumezy Guy 06 06 49 34 29
• NOYAREY / Rossi Nadine 06 71 56 41 43
Fraternité locale :
1er mardi de chaque mois
• NOYAREY, Denise Détente 06 43 35 52 60

"Les Verger"
L'équipe "Pastorale Santé" visite les résidents qui le désirent.
Sylvie Boisson 06 87 03 59 26
ou 04 76 53 16 83
stmicheldudrac@wanadoo.fr

Les parparlottes

PROMOUVOIR L'ORALITÉ

Notre association autour des Contes LES PARPARLOTTES créée en 2018 a pour but de promouvoir l'oralité.
Nous avons déjà eu le plaisir de présenter quelques contes aux élèves des écoles du Mûrier, du Village de l'Amitié et dans d'autres écoles du secteur. Nous avons également animé des spectacles à l'EHPAD de Noyarey, de Sassenage, et à la médiathèque de Sassenage dans le cadre de la Nuit de la Lecture en Jjnvier 2019.
Notre répertoire est varié, allant des Mille et Une nuits, aux contes tirés de la forêt, de la montagne, ou des récits de vie.
Nous accueillons avec plaisir des témoignages d'événements locaux anciens pour ne pas les laisser se perdre dans l'oubli et les transmettre aux jeunes générations. Par la magie du conte, nous voulons semer des graines qui feront leur chemin vers la découverte de notre histoire, et de notre fantastique région.

Si vous voulez partager des récits du "cru", organiser un spectacle conté ou si vous souhaitez nous rejoindre pour conter à votre tour, **merci de nous contacter au 06 70 48 01 75.**
Laurence et Béatrice.

Don du sang

FESTIVITÉS EN VUE

L'association pour le don du sang vous convie à son **arbre de Noël samedi 14 décembre 2019** pour clôturer l'année.
Pour démarrer 2020, notre traditionnelle **Matinée Boudin** aura lieu **dimanche 26 janvier** sur la place Victor Jat à Noyarey.
Nous vous accueillerons à partir de 8h pour la vente au mètre ou à la portion pour cette 26e édition.
Cette manifestation ouvre la saison 2020 de l'association.
L'Amicale est présente sur les deux communes et permet la mise en place des collectes tout au long de l'année pendant lesquelles nos fidèles donneurs répondent à présent au nom des malades. Nous les en remercions !
Les dates des collectes sont disponibles dans l'agenda du bulletin.
Réservez d'ores et déjà votre soirée du 20 mars 2020. Nous vous préparons une soirée dansante "grandiose", plus de détails sont à venir très prochainement.

MAIRIE

04 76 53 82 01
Courriel : accueil@noyarey.fr
Site internet : www.noyarey.fr

Horaires d'ouverture de l'accueil au public :
Lundi : 8h30-12h et 15h30-19h30 (nocturne)
Mardi : 8h30-12h et 15h30-17h30
Mercredi : 8h30-12h
Jeudi : 8h30-12h et 15h30-17h30
Vendredi : 8h30-12h et 14h30-16h30

SÉCURITÉ - URGENCES

Elu d'astreinte 04 76 53 92 59
Numéro disponible en dehors des heures d'ouverture au public de la mairie
Services techniques 04 76 53 82 01
Gendarmerie de Sassenage 04 76 27 42 17
Police municipale 07 85 69 05 20
Police secours 17
Pompiers 18
SAMU 15
Numéro d'appel d'urgence 112
Centre anti-poison 04 72 11 69 11
Eaux de Grenoble Alpes 04 76 86 20 70
Eaux usées (assainissement) 04 76 59 58 17
Urgence sécurité gaz 0 800 47 33 33
Electricité 08 10 33 33 38

SERVICES PUBLICS

Service voirie de la Métro 0 800 500 027
Service local de solidarité 04 57 42 50 00
École maternelle La Coccinelle 04 76 53 93 82
École élémentaire Le Mûrier 04 76 53 95 71
Cantine 04 76 53 87 10
Réservation cantine 04 76 53 73 74
CCAS 04 76 53 82 01
Bibliothèque 04 76 53 91 17
La garderie des P'tits Bouts 04 76 53 90 07
Les Petits Malins 04 76 53 83 62
Le service jeunesse - APJNV 04 76 53 73 74
Transport à la demande SEMITAG 04 38 70 38 70

Pour les problèmes de collecte 0 800 500 027
Déchèterie intercommunale de Sassenage-Noyarey 04 76 26 35 67
Ouverte du mardi au samedi de 9h à 12h et de 14h à 17h30.
Déchèterie de Saint-Egrève ouverte du lundi au samedi de 9h à 12h et de 14h à 17h30.

Permanences juridiques : organisées en mairie sur rendez-vous 04 76 53 82 01.
Permanences de l'architecte conseil : gratuit, prendre rendez-vous en mairie.
Permanences d'un médiateur : en mairie, les 1er et 3e mercredis de chaque mois, sur rendez-vous.

ESPACE SANTÉ

Médecin, Dr Paumier-Desbrières 04 76 43 26 65
Infirmières, Mme Faure 04 76 53 81 26
Mélanie Vinciguerra 06 16 61 28 08
Ostéopathe Kinésithérapeute, M. Lejeune 04 76 50 68 32
Psychologue, Clarisse Monnet 06 87 02 92 97
Ambulance Belledonne 04 76 53 52 07
Taxi Pelletier et Services 07 81 05 39 30 (transport privé et sanitaire VSL) et 06 79 30 36 98
EHPAD Résidence Les Vergers 04 76 86 96 60
Cabinet dentaire 04 76 53 92 36
Pharmacie 04 76 53 91 15
Massages Edonis 06 32 79 31 40

DÉCLARATIONS PRÉALABLES

DP 038-281-19-20013
Paul FAURE 1 les Hauts du Ruisset Abri de voitures 12 m²
Accordé le 02/04

DP 038-281-19-20014
Martine POUCHOT ROUGE-BLANC
301 rue Léon Porte
Création d'un logement 65 m² dans un bâtiment existant Accordé le 02/04

DP 038-281-19-20015
Lucette GROS
27 chemin du Diday
Réfection d'une murette
Accordé le 02/04

DP 038-281-19-20016
Sylvain GIRAUD 263 impasse des Glairons. 22 les Cottages
Réfection d'une clôture et d'un abri de jardin 6,25 m² Accordé le 02/04

DP 038-281-19-20017
Denis ROUX 270 rue du Maupas Modification de façades Accordé le 02/04

DP 038-281-19-20018
Denis VINCENT
352 chemin de Pra-Paris
Installation de panneaux solaires photovoltaïques (20,08 m²) en surtoiture et création de deux fenêtres de toit Accordé le 25/04

DP 038-281-19-20019
Sylvain DECARAS
724 chemin des Bauches
Modification de façades et rénovation de clôture
Accordé le 07/05

DP 038-281-19-20020
Martine HAIRABEDIAN
759 chemin des Communaux
Modification de façade
Accordé le 07/05

DP 038-281-19-20021
Guillaume VETTE
228 chemin de Pra Paris
Piscine 19 m²
Accordé le 07/05

DP 038-281-19-20022
André KECHICHIAN
460 rue du Maupas
Modification de façade
Accordé le 02/05

DP 038-281-19-20023
Fatima JOSSA
279 chemin du Diday
Installation de panneaux solaires photovoltaïques (12 m²) Accordé le 07/05

DP 038-281-19-20024
David DURAND REY-DEPELEY
302 chemin de Pra Paris
Clôture Accordé le 23/05

DP 038-281-19-20025
Alain VEZZU 418 rue du Maupas Modification de façade et réfection d'une toiture Accordé le 07/05

DP 038-281-19-20026
Anne RAVANAT
310 chemin de Pra Paris
Construction d'un abri de voiture non clos, d'une terrasse, modification de façade et création d'un accès Accordé le 04/06

DP 038-281-19-20027
Thomas ROSSI
425 chemin des Bauches
Construction d'une véranda de 15,6 m²
Refusé le 04/06

DP 038-281-19-20028
René CARREL 295 chemin du Diday
Surélévation d'un muret de 0,5 c sur 10 m de long Accordé le 27/05

DP 038-281-19-20029
Yoann SALLAZ-DAMAZ
169 rue du Pailler
Modification de façades
Accordé le 27/05

DP 038-281-19-20030
Société Immobilière de Clairfontaine
236 chemin du Moulin
Élagage et coupe d'arbres
Accordé le 18/06

DP 038-281-19-20031
Bruno SZPIEK 162 rue du Pailler Division parcellaire
Accordé le 04/06

DP 038-281-19-20032
AB Services pour Danièle DAUTUN 452b rue du Maupas
Installation de panneaux solaires photovoltaïques intégrés (15 m²)
Accordé le 11/07

DP 038-281-19-20033
Sylvain DESCHAMPS
175 rue abbé Cuchet
Modification de façades
Accordé le 02/07

DP 038-281-19-20034
Bruno GORIUS
232 chemin du Moulin
Modification de façades et extension d'une terrasse Accordé le 11/07

DP 038-281-19-20035
Claude AUMERCIER
5770 route d'Ezy
Extension du toit avec création de deux fenêtres de toit pour couvrir une terrasse existante
Accordé le 11/07

DP 038-281-19-20036
François LAFRANCESCHINA
route du Ruisset
Installation de panneaux solaires photovoltaïques intégrés (17 m²) Accordé le 11/07

DP 038-281-19-20014 T01
Christian PAILHES
313 rue Léon Porte
Transfert total de Mme Martine POUCHOT ROUGE-BLANC à M. Christian PAILHES
Accordé le 11/07

PERMIS DE CONSTRUIRE

PC 038-281-19-20002
Eric LEPRINCE et Aurélie JEANNETTE 572 route d'Ezy Maison d'habitation de 166,5 m² et garage de 30,9 m²
Accordé le 15/07/19

PC 038-281-19-20003
Christophe CANNAVO
302 rue de l'Eyrard
Maison d'habitation de 103,58 m², garage de 48,6 m² et piscine de 17,16 m² Accordé le 07/05/19

PC 038-281-19-20004
Atike YILDIZ et Unut OZASLAN 312 rue de l'Eyrard Maison d'habitation de 180 m², garage de 66,5 m²
Accordé le 11/07/19

PC 038-281-19-20005
Cédric BOUTIAS
147 chemin du Moulin
Maison d'habitation de 102,87 m², garage de 21,26 m²
Accordé le 01/10/19

PC 038-281-19-20006
Ivan et Corine DUMAS
122 chemin des Bauches
Maison d'habitation de 120 m², garage de 28 m²
Accordé le 30/09/19

PC 038-281-19-20007
ISERE HABITAT
331 rue de l'Eyrard
12 logements en accession sociale
Accordé le 29/09/19

PC 038-281-19-20008
KP PROMOTION M. Daniel SOTIAUX
rue du 8 mai 1945
25 logements répartis en 2 bâtiments et 5 locaux d'activités
Accordé le 30/10/19

PC 038-281-19-20009
Abdelwaheb ABIDAT
22 impasse Léon Oddos
Maison d'habitation de 140 m² et garage de 27 m²
En cours d'instruction

PC 038-281-18-20004 M01
ALEXO M. LEVRAT
303-309 rue Léon Porte
Construction de 4 maisons d'habitation individuelles
Accordé le 01/10/19

PC 038-281-19-20010
SCI du Meney, Pierre JAMET 460 chemin du Meney Bâtiment agricole pour le stockage des légumes et du matériel de maraîchage
En cours d'instruction

PC 038-281-19-20011
Sarah YIDILZ 302 rue de l'Eyrard Maison d'habitation de 177,34 m² et garage de 53,24 m²
En cours d'instruction

PERMIS D'AMÉNAGER

PA 038-281-19-20001
M. Grégory Gröll
353, 355, 357, 359, rue Léon Porte
Aménagement d'un lotissement de 4 lots
Accordé le 23/08

PA 038-281-19-20002
Compagnie Foncière du Dauphiné 57B, 57C, 57C, Chemin du Diday
3 maisons d'habitation
En cours d'instruction

PA 038-281-19-20001 T01
La SASU Grégory Gröll Developpement 353, 355, 357, 359, rue Léon Porte Aménagement d'un lotissement de 4 lots Accordé le 01/10

NAISSANCES

autorisées à publication
Le 26 juin, **Mona LI**

MARIAGES

Le 21 juin, **Guillaume CARBONARI et Chloé LACOUSSE**
Le 27 juillet, **Jeff GARCEAU et Amandine BALMET**
Le 3 août, **Pedro FERREIRA et Charlène BRANCO**

DÉCÈS

Le 20 juin, **Paul VERNA**
Le 8 juillet, **Nikolina NIZETIC**
Le 15 juillet, **Claudette LAVEUR** épouse GRUBIT
Le 9 août, **Christiane SAN JUAN**
Le 12 septembre, **Christian FILINI**

Transcription de décés
Le 12 mai, **Fatima-Zohra FERHI** épouse TIRECHE (décédée à La Mure)
Le 9 juin, **Gérard DELACOUX** (décédé à Grenoble)
Le 28 juin, **Christel LEMAIRE** (décédée à La Tronche)
Le 14 août **Micheline ANDRE** (décédée à Coublevie)

ERRATUM
Le 21 avril 2019, **Delphine CAPELLI** (décédée à Coublevie)

SAMEDI 16 ET DIMANCHE 17 NOVEMBRE

SALON DES VINS ET DE LA GASTRONOMIE

→ Salle Poly'sons

LUNDI 18 NOVEMBRE

DON DU SANG

→ De 16h45 à 19h45 - Salle Poly'sons

VENDREDI 29 NOVEMBRE

ACCUEIL DES NOUVEAUX ARRIVANTS

Et lauréats du concours Fleuri.

→ Mairie à 19h

SAMEDI 7 DÉCEMBRE

LA NUIT DU VOLLEY

Organisée par l'ANVB.

→ Espace Charles De Gaulle

DIMANCHE 8 DÉCEMBRE

REPAS DE NOËL POUR NOS ANCIENS

Organisé par le CCAS.

SAMEDI 14 DÉCEMBRE

MARCHÉ DE NOËL

→ Place Victor Jat

ARBRE DE NOËL DU DON DU SANG

→ Salle des fêtes de Veurey-Voroize à 17h

SAMEDI 21 ET DIMANCHE 22 DÉCEMBRE

CONCERTS DE NOËL

→ 17h samedi et 15h dimanche - Salle Poly'Sons

DIMANCHE 12 JANVIER

CONCERT DU NOUVEL AN

→ 17h - Salle Poly'sons

DU LUNDI 13 AU VENDREDI 24 JANVIER

INSCRIPTIONS

Enfants entrant à l'école maternelle (nés en 2017).

→ Mairie

LUNDI 20 JANVIER

DON DU SANG

→ De 16h45 à 19h45 - Salle des fêtes de Veurey-Voroize

MARDI 21 JANVIER 2020

VŒUX DU MAIRE ET DU CONSEIL MUNICIPAL

→ Salle Poly'Sons

SAMEDI 25 JANVIER

"MON ORDINATEUR EST UNE FEMME"

Comédie.

→ Salle Poly'Sons à 20h

DIMANCHE 26 JANVIER

MATINÉE BOUDIN

À la chaudière.

→ Place Victor Jat à partir de 8h

DIMANCHE 15 MARS

PREMIER TOUR DES ÉLECTIONS MUNICIPALES 2020

VENDREDI 20 MARS

SOIRÉE DANSANTE

Organisée par le Don du Sang.

SAMEDI 21 MARS

SOIRÉE "FÊTONS LA SAINT-PATRICK"

Organisée par Noyarey Figurines Maquettes 38.

DIMANCHE 22 MARS

SECOND TOUR DES ÉLECTIONS MUNICIPALES 2020

Agenda